

Nuevas canteras en Bocairent (XI)

Rafael Doménech Domínguez

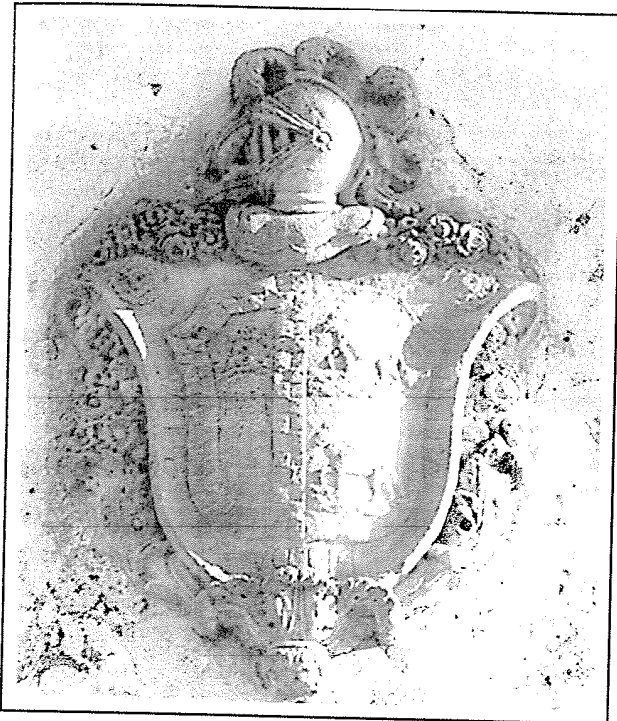

Escudo de los Belda en la antigua casa del Barón de Casanova

Siguiendo con las canteras de Bocairent, tema del que vengo publicando artículos en los programas de Fiestas de Bocairent, desde hace bastantes años, empezaré este trabajo con una que, durante muchos años, visitamos con frecuencia; me refiero a la conocida con el nombre de "La Pedrera". En la citada cantera se construyó el campo de fútbol que llevaba este nombre: "Campo de fútbol La Pedrera". Este campo fue, durante muchos años, escenario de emocionantes partidos del equipo local, el Bocairent C.D.. Aparte de estos partidos, también se disputaba el campeonato de la deportividad, éste a nivel local. Posteriormente se construyó, en Bocairent, un Polideportivo y los terrenos del campo de fútbol La Pedrera sirvieron para edificar el nuevo Instituto.

En la actualidad, quedan pocos vestigios de la antigua cantera, ya que la zona se encuentra urbanizada, pero todavía se puede ver unos cortes en la montaña de donde se extrajo la piedra (ver fotos).

Según me han informado varias personas de Bocairent, de esta cantera se sacó la sillería para construir el palacio del Barón de Casanova (Siglo XIX)(1) que posteriormente, fue cuartel de la Guardia Civil durante muchos años. En la actualidad, sólo se utilizan algunas de sus dependencias. El Palacio fue construido a unos 250 metros de donde estaba ubicada la cantera, en un punto rodeado de olivos y "azagadores". Posiblemente se utilizara también piedra de esta cantera en el

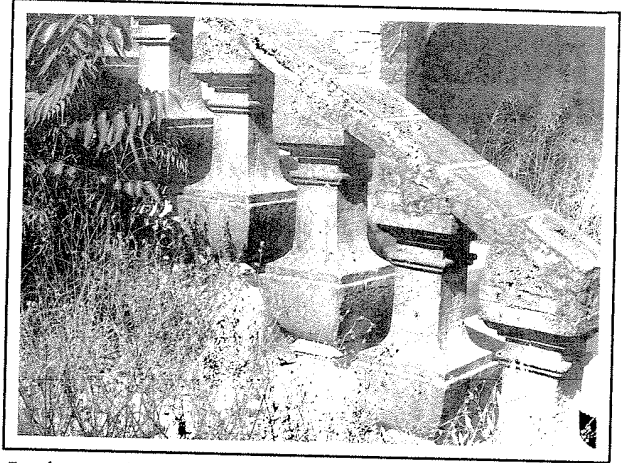

Escalera en el jardín del palacio. Piedra de la cantera La Pedrera

resto de la población, aunque no he encontrado documentos (hasta hoy) que lo confirmen.

Después de esta cita breve a La Pedrera, veamos otra cantera que, en la actualidad, también se encuentra a extramuros de Bocairent. Me refiero a la cantera conocida como "Els Pericos de Cansalá" (2)

Cantera "En els Pericos de Cansalá"

El lugar en que está ubicada la cantera es, sin duda alguna, la parte más elevada de la población de Bocairent. Antiguamente, toda esta zona estaba llena de cuevas (en la actualidad, 1999, han desaparecido casi todas). La expansión de la población hacia zonas edificables, ha hecho que las construcciones de locales para la industria lleguen muy cerca del Barranco "de l'Infern".

Describiendo un poco la zona diré lo siguiente: La cantera se encuentra en la parte más alta de la mon-

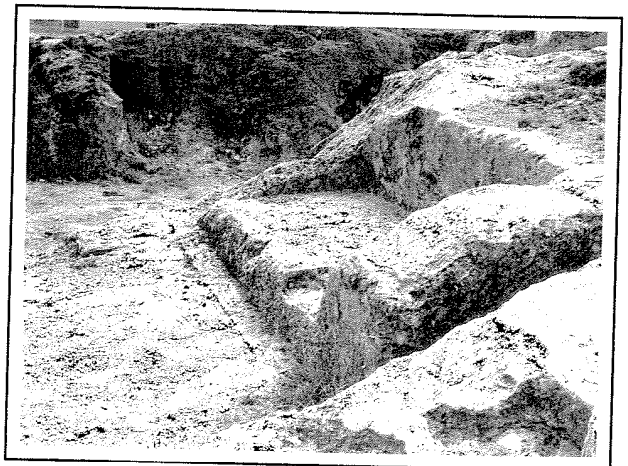

Cantera "Els Pericos de Cansala"

taña, en el borde mismo del Barranco "de l'Infern". Entre éste y la cantera hay un camino que, en algunos tramos, bordea la gran pendiente que lleva al fondo del mismo.

En la actualidad, de la cantera como tal, sólo queda un pequeño trozo; del resto, por lo que se ve, se extrajo posteriormente arena rompiendo el escalonado habitual de las canteras, dejando en su lugar, unos grandes hoyos o cuevas. Lo que se ve a simple vista, no veo ninguna señal o marcas en la roca. Dada la proximidad a la población, es lógico pensar que la sillería de aquí extraída, se utilizara en Bocairrent. Datos y fotografías, junio de 1999

Cantera convento San Bernardino de Sena

El referirme a esta cantera con este nombre es porque se encuentra a extramuros de lo que, en su día, fue el convento que llevaba dicho nombre: San Bernardino de Sena (1567). Los que administraban y regían dicho convento eran los frailes Franciscanos (3).

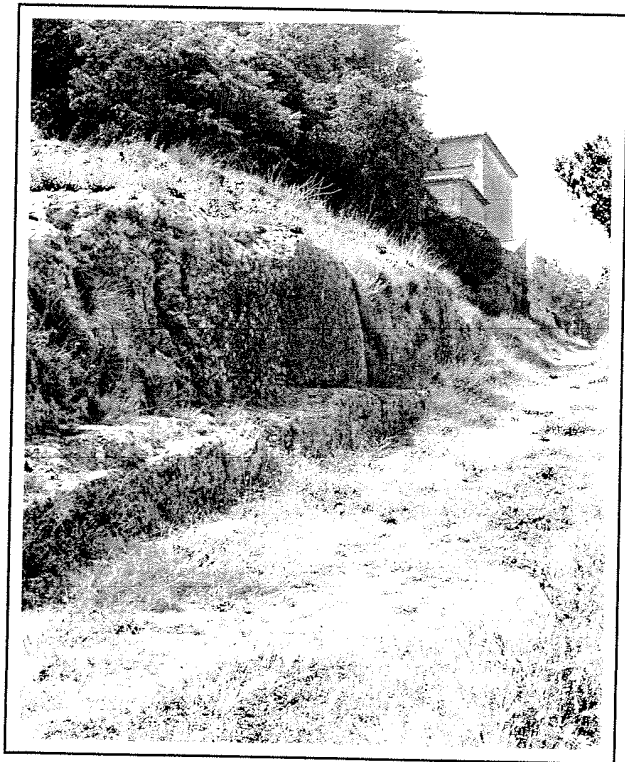

Cantera y Convento San Bernardino de Sena, juntó al camino. Al fondo, el convento

La citada cantera la encontramos en lo que hoy es el Camino, que nos conduce al antiguo convento, hoy cementerio parroquial. Subiendo por dicho camino, la cantera queda a la izquierda. A la derecha podemos contemplar unas panorámicas del antiguo puente de "darrere de la vila" y del casco antiguo de Bocairrent, con los restos de sus antiguas murallas, sus huertos adosados a ella y las pequeñas cuevas que jalonan esta parte de la población.

Centrándonos de nuevo en la cantera, tengo que decir lo siguiente: en mi opinión, es una de las canteras más antiguas de Bocairrent. Contemplando la



Detalle Convent San Bernardino de Sena

clase de roca (caliza) de la cantera y la del convento situado a unos metros de él, así como comprobando restos de sillares en sus proximidades, me atrevo a decir que la piedra/sillería utilizada en el convento es de esta cantera. Si el convento ya estaba en el año 1564, me atrevo a decir, repito, que la cantera es del siglo XVI.

He de añadir, que en la pared del camino que nos lleva al antiguo convento (en la parte superior) hay colocados unos bloques de piedra/sillería. Si miramos bien dichos sillares, llegaremos a la conclusión que proceden de otra construcción; en otras palabras, que han sido reutilizados. En mi opinión y por las formas y medidas que tienen dichos bloques de sillería, estos son las antiguas columnas del claustro, o de algún otro lugar del convento de San Bernardino. No he encontrado documentos (hasta hoy) que lo confirmen.

Visualizando la cantera y los sillares de la pared, podemos ver que en la actualidad, el paso del tiempo les ha dado el mismo color, un tono ennegrecido. La cantera no es muy grande, pero se ha extraído la suficiente piedra para la construcción del Convento de San Bernardino. ¿Se ha utilizado sólo en este edificio?

Respecto a la pared, hago desde aquí un llamamiento a quien corresponda, para que haga lo posible en su mantenimiento. Hay alguno tramos donde los sillares han sido arrancados y arrojados al camino, o incluso al río, y esto hace que, al tiempo que se deteriora una obra, se pierdan piezas de una construcción que se puede recuperar.

En las fotografías se pueden apreciar los detalles de la cantera, y de la sillería de la pared, así como un detalle del antiguo Convento de San Bernardino de Sena.

En uno de los sillares de la pared, encuentro también una marca de las que dejaron los canteros. Tiene esta forma:



Cantera junto al río Clariano

Otra cantera más cerca de la citada anteriormente. Situándonos en el camino que nos conduce al antiguo Convento de San Bernardino de Sena (en la parte alta), si miramos hacia el casco antiguo de Bocairent, en la parte baja, cerca del río Clariano, descubriremos esta cantera. En su día, debió ser una cantera bastante grande; lo podemos comprobar viendo los cortes en la roca. Posteriormente, los huecos de la cantera se rellenaron, se hicieron paredes y se convirtieron en huertos, tal como los vemos en la actualidad. Gran parte de la cantera se encuentra cubierta de vegetación, como se puede ver en la foto. Ello no le ha quitado grandeza a los cortes hechos en esta roca, cerca del lecho del río Clariano.

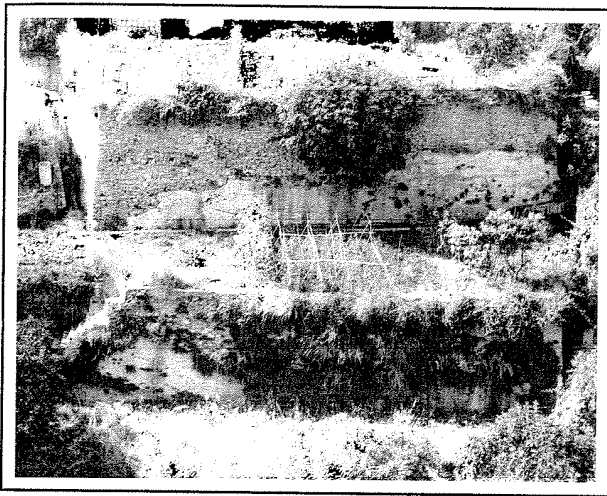

Panoramica Cantera junto al rio Clariano

Con una cantera así, tan cerca, por no decir dentro de la población, es lógico pensar que la sillería se utilizara para construcciones diversas en el mismo Bocairent. Hasta hoy, no he conseguido documentación que me cormie estos hechos, aunque es lógico pensar que sea así.

NOTAS

(1): Veamos quien fue el Barón de Casanova: Francisco de Paula Belda y Plá, Comisario de Guerra y Barón de Casanova.

El 19 de febrero de 1804 otorga Carlos IV al bocairentino Francisco de Paula Belda y Plá el título de Barón de Casanova. En aquellos momentos en que Godoy fue nombrado Generalísimo de los Ejércitos de Tierra y Mar, y con la amenaza de guerra entre Francia e Inglaterra y cuando Napoleón ya se había proclamado Emperador, nuestro paisano ocupaba, en Madrid, el cargo de Comisario de Guerra, un cargo poco envidiable por la situación socio-política de aquellos momentos.

Francisco de Paula Belda y Plá era casado con una Esplugues de Agullent y por tanto, cuñado del Barón de Zafra que había sido nombrado tres años antes. Como consta en el libro de Cabildos de 1813 a 1826, ocupó el cargo de "Sindic Personer Major General de Bocairent", que también fue ocupado por su pariente.

De acuerdo con García Carratta en su libro "Els Solar Catalan, Valencià i Balear", Tomo I, pag. 204, la mayoría de las ramas de los Belda de Bocairent, incluyendo a los Barones de Casanova, tienen escudo partido, el primero de gules un castillo de oro, puertas y ventanas de Azur y masonado de sable, bordado escarlata de Azur y de plata, y el segundo, de Azur, dos lobos de Argenta lenguados de gules puestos en palo.

Algunas ramas de los Belda bordea el escudo con cinta de Argenta con la leyenda "Belda" repetida tres veces. Esta descripción corresponde con el escudo de piedra que hay en la casa nº 44 de la antigua calle "Magatzem", hoy Tribunal de las Aguas, y que antiguamente fue del Barón de Casanova (ver foto).

Otra mansión del Barón de Casanova en Bocairent es el Palacio (las fotos con la sillería son del jardín) hoy propiedad municipal.

El 26 de noviembre de 1981, se otorga carta de sucesión a favor de Jesús Jofré Gallego, por lo que comprobamos que el apellido Belda ha desaparecido de la Baronía.

Del Barón y del Señor

En el "Tratado de Nobleza de Aragón y Valencia", dice Mariano Madramany que "en Aragón se compendian bajo el nombre de Barones los primeros señores de aquel Reino." Y teniendo en cuenta que en Aragón los títulos eran reales y no personales como en Castilla, la Baronía suponía el otorgamiento, en feudo, de un territorio. Esta sería la distinción entre nobleza feudal como la Catalano-Aragonesa y nobleza de oficio, castrense o cortesana, como la Castellana. Si el Barón es el penúltimo escalón de la nobleza, no fue así en tiempos de la Reconquista por estas tierras.

Notas sacadas del trabajo "Alts Llinatges Relacionats amb Bocairent". José Villarrubia Juan. Bocairent, maig 1992. FESTES D'ESTIU A SAN AGUSTI.

(2): Pericos de Cansalá. Intentando aclarar la palabra "Pericos", tengo que decir lo siguiente; El conocerse la zona donde está la cantera con este nombre es por este motivo: el Cantero/"Pedrapiquier" conocido con el nombre de "Quico Cansalá" tenía la costumbre de amontonar los restos de los sillares en montones terminados en picos=pericos, y se quedó esta zona con este nombre.

Añadir que la palabra "Pericos" es un vocablo utilizado en Bocairent, no apareciendo en los diccionarios definida de esta forma. Si que aparece esta aclaración: "Perico, ons, s. m. Centaura menor (Planta Erythoera centaureum=hipérico, corazoncillo (planta del género Hypericum). Página 412. Diccionario Valencià-Castellà. R.A.C.V.

Lo que no he podido averiguar hasta hoy, es el nombre completo del Sr. "Quico Cansalá". Añadir que "Quico Cansalá" fue el que hizo "Les Codolles del Dolçainer" =de cansalá", en el Barranc de La Fos.

(3): Se autorizó su fundación el día 16 de octubre de 1566. Se tomó posesión del convento el 20 de mayo de 1567, festividad de San Bernardino de Sena.

Datos sacados del trabajo publicado por A.J.Llín. Programa de fiestas de San Blas, año 1978.

